mahalle gazetesi Oude Westen
Buurtkrant
جريدة الحي
Mei 2005
Een uitgave van de Aktiegroep Oude Westen Gaffelstraat 1-3 telefoon 010 436 17 00

in dit nummer:

Van de straat geplukt: Wensly Gefferie

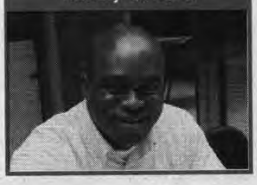

Even voorstellen: de wijkteamchef

Weer of geen weer: Schoonmaakcampagne gewoon van start

Op dinsdag 19 april was het ondanks de regen druk op de Gouvernestraat. Harold Bergmann, voorzitter van de Centrumraad opende de schoonmaakcampagne.
Hij vertelde dat er in Rotterdam een nieuw hondenpoepbeleid zal worden gevoerd. Honden kunnen alleen nog op honden uitlaatzones terecht. Hondenbezitters kunnen bij de Aktiegroep en het Veiligheidspunt aan de West Kruiskade hondenpoepzakjes ophalen. Bergmann gaf een demonstratie en liet hier mee zien hoe eenvoudig het is om hondenpoep netjes op te ruimen met deze zakjes. Verder sprak hij zijn waardering uit voor de bewoners die wekelijks de straat weer opgaan om hun medebewoners uit te leggen hoe zij met hun (grof) vuil moeten omgaan.

Overzicht straten
Gaffelstraat/Gerrit Sterkmanplein
3 mei
Josephstraat/Josephlaan/Kogelvangerstraat
8 mei
Van Speykstraat/Kogelvangerplein
17 mei
Adrianastraat
24 mei
(Korte) Bajonetstraat
31 mei
Coolse(dwars)straat/Bloemstraat/Palmdwarsstraat
14 juni
Zijdewindestraat/Akeleistraat/Tiendstraat
21 juni

BUURTKRANT IN EEN NIEUW JASJE

Voor u ligt alweer het zevende exemplaar van de nieuwe buurtkrant. De vernieuwing van de krant is met hulp van de stadsmarinier tot stand gekomen. Op de middenpagina vindt u nieuws van de stadsmarinier. Dit nieuws staat los van de buurtkrant. U kunt hier als bewoner op reageren. De buurtkrant blijft een onafhankelijke krant (red.).

Aktiegroep 1970 2005 Oude Westen

Buurtkrant Oude Westen Geen zinnig mens kan zonder

Bergmann laat zien hoe de hondenpoepzak werkt.

Even poseren: Oude Westenaren voor de nieuwe kerk Amsterdam

Woensdag 25 mei 2005 TUINMARKT

van 12.00 - 17.00 uur
in de wijktuin
(achter in het wijkpark)
zomerbloemen
vaste planten
zaden, potten
tuinspullen
Hebt U tuinspulletjes voor de markt? (de opbrengst is voor de wijktuin)
Afgeven in de Buurtwinkel-Gaffelstraat 1 tel.4361700

Workshop Internet voor beginners In de Bibliotheek Oude Westen

Heeft u ook vaak gedacht: 'Ik zou wel eens wat meer van internet willen weten?'
Dan kunt u nu in Bibliotheek Oude Westen kennismaken met internet. Deze bibliotheek organiseert namelijk ook Workshops 'Intenet voor beginners'.

De workshops bestaat uit 3 lessen die worden gegeven van 10.00 – 12.00 uur op:
Dinsdag 1 juni
Dinsdag 8 juni
Dinsdag 15 juni

Per cursus is er plaats voor maximaal 4 personen

Enige computer- en muiservaring zijn vereist

Prijzen: leden 22.50 euro, niet leden 27.50 euro
Voor meer informatie kunt u bellen met Ellen van Schie
Tel. 4767478
Bibliotheek Oude Westen
Gaffelstraat 59b

Oude Westen Dag

Verschillende organisaties in het Oude Westen hebben samen de handen ineengeslagen om een Oude Westen Dag te organiseren voor alle bewoners van de wijk. Deze dag wordt georganiseerd op zondag 22 mei in Odeon van 15 tot 18 uur. Een bewonersdebat en een leuke informatiemarkt met verschillende instellingen zullen de dag o.a. vullen. Verschillende culturele organisaties zullen de bezoekers verwennen met hapjes uit verschillende culturen, ook zijn er diverse workshops. De dag is toegankelijk voor alle bewoners uit het Oude Westen. Wij hopen dat u ook komt!

Uitstapje naar Amsterdam

De Seniorenwerkgroep Centrum organiseerde een uitstapje naar de Nieuwe Kerk in Amsterdam waar een tentoonstelling was over 5000 jaar cultuur in Marokko en 400 jaar betrekkingen met Nederland. Op 12 april vertrokken 87 personen van diverse wijken, leeftijden en nationaliteiten onder aanvoering van jonge hond Fouad richting Nieuwe Kerk, waar men op eigen gelegenheid en tempo de tentoonstelling kon bezichtigen. Dit mag een zeer geslaagde dag genoemd worden, met dank aan de werkgroep Senioren Centrum

Wie wel eens in Odeon is geweest moet hem zeker kennen: Wensly Gefferie de projectleider van Odeon. 'Ze spreken me aan hoor, de kinderen op straat: meneer wanneer is er weer wat leuks te doen in Odeon?'

Wensley Etiënne Milton Gefferie, zoals hij vol uit heet, geniet zichtbaar als hij over de mensen uit het Oude Westen praat.

Wensley werd 38 jaar (net geworden, benadrukt hij) geleden geboren in `s Lands Hospitaal in Paramaribo. Op zijn vierde jaar ging hij in de Elizabethshof wonen. 'Mijn moeder woont er nog steeds, mijn vader is helaas twee jaar geleden overleden. Mijn vader was karteerder, bodemonderzoeker. Hij bracht in Suriname allerlei onontgonnen gebieden in kaart. Mijn moeder was schoolhoofd op een B.O. School, zeg maar een soort LOM school.'
Wensley groeide als enigst kind op in Suriname. 'Ik herinner me nog goed dat Suriname in 1975 onafhankelijk werd. Op het onafhankelijkheidsplein werd door veel kinderen de Surinaamse vlag uit gebeeld. Mijn neef zat bij het rode gedeelte. Ik stond langs de kant te kijken want ik was net te jong om mee te mogen doen. Als ik er foto`s van zie, kan ik me het nog goed voor de geest halen. Dat is een positieve herinnering, verder was het ook onrustig in Suriname, maar als kind dacht je er niet aan, je dacht aan spelen.'

Na de HAVO en het Christelijk Pedagogisch Instituut ging Wensley naar het Instituut voor de Opleiding tot leraar (zeg maar Pabo, red.). Hij studeerde Engels. 'Ik ging in Coronie op de Salemschool werken als leraar.' Daarna maakte hij promotie en werd onderhoofd op de Randkinschool in Paramaribo.

'Het avontuur bracht me op mijn 24ste jaar naar Nederland. Met mijn ouders had ik als kind al heel wat van de wereld gezien, Latijns Amerika, Amerika en ik was al een paar keer in Nederland geweest. Ik wist waar ik heen ging. Via vrienden kwam ik in Rotterdam terecht. Ik deed een Post HBO opleiding en ging les geven in den Haag. Daarnaast ging ik part time in het wijkgebouw het Klooster werken. Toen vroeg het toenmalige hoofd of ik geen zin had om projectleider in wijkgebouw Kamelia te worden in Bloemhof, Rotterdam Zuid.'

Hoge school

Wensley ervaarde dit als een leerzame periode. 'Vergeleken met Odeon was het een klein en rustig wijkgebouw. Maar ik heb er veel ervaring opgedaan. Die kon ik wel gebruiken toen ik als projectleider in Odeon begon, vertelt hij. In Odeon heb ik meer geleerd dan waar ook, Odeon is voor mij de school van het leven. Ik heb er echt heel veel geleerd. Eigenlijk zou je Odeon de Hoge school van de dagelijkse praktijk kunnen noemen. Mensen, samenwerking, groepen, mooie momenten, aardige mensen, lelijke en gemene dingen, belangen, politiek, tegenwerking, successen, om maar een paar kreten te noemen.'

Wensley begroette twee keer de president van Suriname, Venetiaan. 'Het was een hele eer om hem te mogen ontvangen in Odeon. Het wijkgebouw is niet alleen in Rotterdam, maar ook in Suriname een begrip, zegt hij vol trots.
De laatste jaren zijn wel zwaar geweest. Bezuinigingsaanslagen hebben het er niet gemakkelijker op gemaakt. 'Het wordt steeds moeilijker om sociale projecten die juist zo belangrijk zijn voor weinig of niets te organiseren. Neem nu zo`n vrouwendag, eigenlijk kunnen we het ons niet veroorloven om geen huur te vragen. In het jaarverslag van de Centrumraad staat nu gelukkig wel dat zij na een uitvoerig onderzoek tot de conclusie zijn gekomen dat Odeon van grote culturele waarde is en dat zij Odeon niet zullen sluiten. Maar met de bezuinigingen moeten we wel harde keuzes maken. Dat voelt als een dolksteek in je hart. Kijk ik ben realistisch en manager genoeg om te zien dat er ook geld binnen moet komen, maar zoveel wegbezuinigen doet echt pijn. En vooral de laagdrempelige wijkactiviteiten worden er de dupe van.'

De laatste jaren zijn wel zwaar geweest. Bezuinigingsaanslagen hebben het er niet gemakkelijker op gemaakt.

Wensley heeft goed contact met de omwonenden. 'De buren zijn bezig om sponsors te vinden om de verpauperde buitengevel een nieuw elan te geven. Ik hoop dat het gaat lukken want het Oude Westen verdient een mooi wijkgebouw! Het Oude Westen is eigenlijk een groot dorp waar veel mensen elkaar kennen. Mijn droom over Odeon is dat het wijkgebouw het multi culturele podium van het Oude Westen en Rotterdam blijft. Met allerlei kunstuitingen, theater, sport, optredens, muziek, feesten enzovoort. Ik heb nog genoeg te doen, ik ben nog niet klaar met Odeon.'

Wensley begroette twee keer de president van Suriname, Venetiaan. Het was een hele eer om hem te mogen ontvangen in Odeon. Het wijkgebouw is niet alleen in Rotterdam, maar ook in Suriname een begrip , zegt hij vol trots.

Licht en kleur in het Oude Westen

Veiligheid en, daarmee in verband, verlichting zijn actuele onderwerpen op de politieke agenda. Zo zijn er bijvoorbeeld verschillende straten in het centrum onlangs voorzien van nieuwe straatverlichting en is de gemeente bezig met nieuwe verlichting voor de Coolsingel.

Het Centrum Beeldende Kunst (CBK) is ervan overtuigd dat er naast meer en witter licht van straatverlichting ook andere invullingen mogelijk zijn die bijdragen aan een prettigere en veiligere avondbeleving van de buurt. Daarom heeft het CBK het Atelier Licht en Kleur de opdracht gegeven alle lichtinitiatieven te bundelen en een samenhangend lichtplan te maken voor de drie centrumwijken, te weten het Oude Westen, Cool en het Scheepvaartkwartier.

Het Lichtplan is geen kunstproject maar een project voor, van en in samenwerking met de wijken. Dit betekent dat we samen met bewoners, woningbouwverenigingen en de gemeente lichtprojecten bedenken die elkaar aanvullen en versterken. In een eerste fase is gekeken naar de sfeer en het karakter van de afzonderlijke wijken. In het volgende stadium wordt samen met de wijk gekeken welke ideeën het beste aansluiten bij wat de bewoners karakteristiek vinden voor hun wijk.

Het Oude Westen is een dichtbevolkte woonwijk, met een mix van historische en stadsvernieuwingswoonblokken. Het zijn vooral de verschillende pleinen die de wijk een bijzondere sfeer geven, en die zorgen voor licht, ruimte, rust en een speelplek voor de kinderen.

De verlichting op de pleinen is nu niet bijzonder en het verlichtingsniveau is minimaal. De gemeente heeft plannen om de pleinen en de verbindingen ertussen te verbeteren, onder andere door meer groen en nieuwe bestrating. Atelier Licht en Kleur denkt mee met deze plannen om ook 's avonds het karakter en identiteit van de wijk te verbeteren. Belangrijke aandachtspunten zijn het Wijkpark en de typische woningbouw die beter tot hun recht kunnen komen met licht en kleur. We denken daarbij onder andere aan het aanlichten van bomen, van donkere portieken en poortjes, en bijzonder vormgegeven verlichting op pleinen en bij parkeergarages.

Omdat Atelier Licht en Kleur graag aansluit bij wat leeft in de wijk nodigen we u graag uit om te reageren op de lichtvoorstellen en hierover mee te denken. In samenwerking met de Actiegroep het Oude Westen wordt daarom op 6 juni van 19.00 tot 20.30 uur in de Buurtwinkel, Gaffelstraat 3 een speciale bijeenkomst georganiseerd voor bewoners en betrokkenen. Atelier Licht en Kleur zal dan de ideeën en voorstellen presenteren. Heeft u suggesties voor bepaalde plekken in de wijk waar volgens u iets met licht kan gebeuren, laat het weten! U bent van harte welkom. Graag tot ziens op maandag 6 juni van 19.00 – 20.30 uur in de Buurtwinkel!

Foutgestalde fietsen Rotterdam CS worden structureel verwijderd

Let op bij het parkeren van de fiets wilt parkeren bij het Centraal Station.
De gemeente wil de omgeving schoon en overzichtelijk houden en verwijderd elk fietswrak en foutgestalde fiets.

De controles zijn zowel aan de Zuid- als aan de Noordkant. Met borden wordt aangegeven waar fietsen in de beugels geplaatst moeten worden.
Tegen betaling van 15 Euro kunnen rechtmatige eigenaren hun foutgestalde fietsen ophalen in de Ammanstraat (nabij het oude Luxor).

MOEDERDAG!
Zondag 8 mei 2005
In Odeon,
Gouvernestraat 56
Of bij zonnig weer
in 't Wijkpark
Aanvang 15.00 uur

Toegang: Gratis

COLUMN VAN Hannie

Het wordt weer lente dacht ik toen de eerste mooie dagen de maand maart op lichtten. Daarna hield de regen weer niet op maar ja. Ook als het regent ga ik nu eenmaal op mijn fiets op pad. En daar wou ik het eens over hebben. Over fietsen in het Oude Westen. Een kleine bloemlezing. Als ik over wil steken vanaf één van de zijstraten aan de Nieuwe Binnenweg doe ik dat met gevaar voor eigen leven. De Nieuwe Binnenweg is een racebaan geworden waar op bijna elke automobilist lijkt te denken dat ie op de TT aan het scheuren is. Heb ik dan toch zonder ongelukken de overkant gehaald dan lukt het me niet om netjes op het fietspad te blijven. Dubbel geparkeerde auto`s, auto`s die plotseling uit het parkeervak de weg op schieten zijn, openslaande deuren zorgen er voor dat ik mij als een acrobaat op de weg begeef. Op de West Kruiskade natuurlijk zelfde laken en pak. Al moet ik daar ook nog uit kijken dat ik niet met mijn fiets tussen de tramrails kom. Dat heb ik trouwens wel een keer mee gemaakt. Staat er een auto dubbel geparkeerd, wil ik er langs rijden, ik kijk nog netjes achterom en zie in de verte een auto aan komen, die in no time achter me zit en keihard begint te toeteren. Ik schrik me dood, maak een draai met mijn stuur en schiet met mijn wiel in de tramrails. En daar lag ik dan in de stromende regen. Die auto scheurt langs me heen en ik zie hem nog net zijn vinger op steken. Nou dat maak ik dan weer mee. Uit de bakkerij komt iemand aangesneld om me te helpen. Gelukkig zijn die mensen er ook nog.

MARKT EN ACTIVITEITEN AAN DE BINNENROTTE

Zondag 08 mei 2005
(Moederdag)
PLATEN- en CD-MARKT
10.00-17.00 uur
BLOEMSCHIKKEN
12.00-16.00 uur

Maandag 16 mei 2005
(2e Pinksterdag)
STOFFENMARKT
10.00-17.00 uur

Zondag 22 mei 2005
BOEKENMARKT
(STRIPBOEKEN)
10.00-17.00 uur
Zondag 29 mei 2005
HOUTHAKKERSROADSHOW
13.00-17.00 uur

Zondag 5 juni 2005
CIRCUS ROTJEKNOR
10.00-19.00 u

25 op 26 juni om 00.00 uur
Avontuurlijk, Uniek en Gezellig
De 30e (inter)nationale nachtstrandwandeling.
INLICHTINGEN Sport en Recreatie tel:
(010) 417 27 89 of (010) 417 21 57

Wel eens een acteur voor jezelf gehad?

Dat kan als u naar "Binnenwegmonologen" komt kijken. Deze theaterreis is een onderdeel van de kunst en cultuurmanifestatie "KOORTS". Tweeëndertig schrijvers schreven een "binnenwegmonoloog". Deze monologen gaan over de binnenwereld van personen, over verborgen verhalen. "Binnenwegmonologen" is vanaf zaterdag 11 juni 4 weekenden achtereen op de zaterdagen en zondagen tussen 13.00 en 18.00 uur te zien en te horen. Wel achtenzestig spelers zullen verborgen verhalen vertellen op veel verschillende bekende en minder bekende plekken op en aan de binnenweg. Bijvoorbeeld in de kelder van een winkelier, een achterkamertje bij de kapper, enz. De voorstellingen zijn één op één; dus een acteur en een toeschouwer.

Kaarten zijn te krijgen op de speeldag bij het Centrum voor Beeldende Kunst, Nieuwe Binnenweg 75. Een kaart inclusief maaltijd kost 9 Reserveren kunt u op www.rcth.nl of op 010-4775765.
Verder is er in de gehele maand juni een gratis tentoonstelling te zien bij het CBK met als thema; Binnenwereld

Nighttown in verbouwing

In januari heeft poppodium Nighttown aan de West-Kruiskade fiat gekregen voor een verbouwing van het pand en uitbreiding van de concertzaal. De gemeente stelt daarvoor subsidie beschikbaar.
Een groepje bewoners heeft in afgelopen jaar contact gehad met Nighttown over het tegengaan van overlast, en over de proef met een terras in het Wijkpark. De werkgroep wil de komende tijd de aandacht verleggen naar de verbouwing en zoekt daarbij versterking van de werkgroep.
Geïnteresseerden kunnen contact opnemen met de Buurtwinkel Oude Westen- tel. 4361700

HET ALZHEIMER CAFE

Het taboe op dementie begint langzamerhand te verdwijnen. Mensen met dementie blijken meer besef te hebben van hun ziekte dan vaak wordt aangenomen. En steeds meer patiënten krijgen de diagnose al in een vroeg stadium te horen. In dit licht is het niet vreemd dat het Alzheimer Café, in september 1997 door psycholoog Dr.Bère Miesen opgericht, in korte tijd een enorme vlucht heeft genomen.

RIAGG rijnmond noord west, afdeling Ouderen opende in maart 2001 in samenwerking met Geriatrisch Centrum en Verpleeghuis Antonius Binnenweg haar Alzheimer café aan de Nieuwe Binnenweg 33. Sindsdien hebben al veel mensen hun weg naar het café gevonden!

Wat is een Alzheimer café?
Een Alzheimer café is een gezellige ontmoetingsplaats voor mensen met een vorm van dementie, hun partners, familieleden en mantelzorgers; ook hulpverleners en andere geïnteresseerden zijn van harte welkom. Het doel is het beter bespreekbaar maken van dementie en de gevolgen ervan. Daarnaast wordt er voorlichting gegeven over allerlei aspecten van dementie. Thema's die aan de orde komen zijn o.a.: de verschillende vormen van dementie, wat betekent dementie voor de part-ner en de kinderen, wanneer wordt besloten tot dagbehandeling of opname, maar ook onderwerpen als omgangsadviezen, juridische aspecten, verlies en rouw, medicatie en erfelijkheid komen aan de orde. Deze voorlichting wordt gegeven in de vorm van interviews door de 'kroegbaas' met patiënten, familie en deskundigen. Wat het café zo bijzonder maakt, in vergelijking met andere vormen van ondersteuning bij dementie, is de openheid waarmee patiënten zelf van hun ziekte getuigen.

Waar en wanneer is het Alzheimer café?
Het Alzheimer café is iedere 3e dinsdag van de maand geopend van 19.00 tot 21.00. In de maanden augustus en september is het café gesloten. Het Alzheimer café wordt gehouden in het restaurant van Antonius Binnenweg, Nieuwe Binnenweg 33 te Rotterdam. De toegang is gratis. Consumptie tegen vergoeding. En er is als het even kan live muziek ! De avond ziet er als volgt uit.

19.00 - 19.30
ontvangst/koffie
19.30 - 20.00
interview over een onderwerp m.b.t. dementie.
20.00 - 20.30
pauze, bar open.
20.30 - 21.00
gelegenheid tot het stellen van vragen en dis-cussie.
Kom gerust eens langs. Er heerst een gemoedelijke en informele sfeer en veel bezoekers hebben in de wandelgangen onderling contact maar ook individue-le gesprekken met hulpverleners en de deskundige.

Dataoverzicht
Alzheimer café 2005

21 juni 2005
18 oktober 2005
15 november 2005
13 december 2005

Wilt u meer informatie, dan kunt u telefonisch contact opnemen met RIAGG rijnmond noord west, afdeling Ouderen tel.nr. 4402700 (Henriëtte de Bruyn) of Antonius Binnenweg tel.nr. 2412826 (Marian van Tol).

Helft van vrijgekomen woningen aan de Sint Mariastraat gereserveerd voor starters uit het Oude Westen

In december 2004 heeft de Aktiegroep via het COH overleg een gekwalificeerd advies uitgebracht rondom woonruimteverdeling. Hierin werd aangegeven om meer mogelijkheden te bieden voor starters uit de wijk. De Nieuwe Unie heeft deze aanbeveling overgenomen en besloten om de helft van de vrijkomende woningen aan de Sint Mariastraat te reserveren voor starters uit het Oude Westen.
Na goedkeuring van regioraad zal deze maatregel worden uitgevoerd. Starters uit het Oude Westen kunnen via de woonkrant reageren als er een woning in de Sint Mariastraat vrij komt.

Medewerkers van Cash Converters "Contact met buurtagent is erg verbeterd"

Ondernemers Nieuwe Binnenweg over de buurtagent

Het contact tussen de buurtagenten en de ondernemers en bewoners in het Oude Westen is de laatste jaren sterk verbeterd. Samenwerking tussen alle betrokken partijen staat dan ook hoog op de agenda van de politie. Desgevraagd melden ondernemers wat zij vinden van de veiligheid in hun buurt en het contact met de buurtagent.

De Nieuwe Binnenweg kenmerkt zich als een drukbezochte winkelstraat met een aantal cafe's. Boven de winkels bevinden zich vooral woningen. De buurtagent van de Nieuwe Binnenweg is Sjaak Lucassen.

Gezamenlijk

De eigenaar van kapperszaak Christiaans op de Nieuwe Binnenweg zet zich in voor de belangen van de ondernemers in deze straat. Hij vindt het belangrijk om gezamenlijk te streven naar een goed bereikbare, veilige en prettige winkelstraat. Het beeld van de Nieuwe Binnenweg is de laatste jaren steeds meer verbeterd vindt hij. "Overdag is het een gezellige straat waar het winkelend publiek rustig naar toe kan komen. 's Avonds kan het hier echter nog wel eens anders zijn. Dan kan je last hebben van het publiek dat afkomt op de kroegen en coffeeshops, maar doordat er tegenwoordig veel meer blauw op straat is te zien, is dit wel een stuk verbeterd".

Contact

"Het contact met de buurtagent is prima. Sjaak komt geregeld even langs in de zaak. We hebben hierin allebei onze inbreng. Enerzijds komt Sjaak mij informeren over bepaalde zaken in de straat, anderzijds geef ik aan wat ik van bepaalde zaken vind. We streven uiteindelijk allemaal naar hetzelfde; een veilige en prettige omgeving".

Verbeterd

Een andere ondernemer op de Nieuwe Binnenweg is de eigenaar van Cash Converters. Een bedrijf dat gebruikte spullen in- en verkoopt. Ook hij vindt dat de Nieuwe Binnenweg is verbeterd, maar geeft ook aan dat het in de avonduren nog wel beter zou kunnen worden.

"Als ik kijk naar het contact met de buurtagent dat is dit de laatste jaren steeds beter geworden. We spreken elkaar regelmatig. Het is prettig om te weten waar en wanneer je de buurtagent kan bereiken. Eigenlijk is het contact met alle agenten in de buurt goed en dat waarderen we".

Eigenaar van kapperszaak Christiaans: "Gezamenlijk streven naar veiligheid"

Eerste resultaten Toezichtmodel Oude Westen

Per 1 april is officieel het "Toezichtmodel Oude Westen" van kracht geworden. Dat betekent dat volgens het stedelijk vastgesteld protocol toezicht en handhaving in een bepaald gebied worden geïntensiveerd. Vanaf 1 maart j.l. waren de medewerkers van Stadstoezicht en Politie al actief om aan elkaar en aan de buurt te wennen. Tussen 7 uur 's ochtends en 11 uur 's avonds lopen zij in teams over de Westersingel, West Kruiskade en 1e Middellandstraat. Ook de koppen van de zijstraten en de direct aangrenzende pleinen worden meegenomen. Dagelijks zijn twee momenten van informatie uitwisseling vastgesteld (de zogenaamde briefing) om het toezicht zo gericht mogelijk te kunnen inzetten.

Gezamenlijke briefing

Op vrijdag 1 april ging het toezichtmodel officieel van start. De eerste gezamenlijke briefing had plaats in de ruimte van Stadstoezicht aan de Coolsestraat. Alle toezichthouders en agenten gingen daarna gezamenlijk op de foto.

Eerste resultaten

De eerste voorzichtige resultaten van het toezichtmodel zijn merkbaar. De meldingen van de toezichthouders leiden in zeer veel gevallen tot aanhouding van overlastgevers. Daarbij gaat het om mensen die dealen of op de openbare weg alcohol of verdovende middelen gebruiken.

Informatie uitwisseling

De informatie uitwisseling op de briefing is van groot belang. Dat blijkt ook uit de volgende successen van het toezichtmodel Oude Westen:

Het merk, kleur en een gedeelte van het kenteken van verdachten van een kapitaaldelict werd bekend gemaakt tijdens de briefing. Toezichthouders van Stadstoezicht zagen deze auto later rijden en gaven dat door aan de politie. Die hebben vervolgens onmiddellijk de verdachten aan kunnen houden.

Ook werd er laatst een groep meisjes getraceerd die op een metrostation een meisje ernstig had mishandeld. Dankzij een bespreking van deze zaak in de briefing en de oplettendheid van medewerkers van Stadstoezicht heeft de afdeling jeugdpolitie van district West snel de gewenste aanhoudingen kunnen plegen.

Tonnie van Nikkelen Kuijper,

leefbaarheidsmedewerker van de Nieuwe Unie

Hoe lang werk je al in het Oude Westen?

Ik ben sinds september 2004 ingehuurd door de Nieuwe Unie. Eerst als woonconsulente en sinds begin dit jaar als leefbaarheidsmedewerker. Ik werk al 12 jaar voor verschillende woningbouwverenigingen waarvan de laatste 5 jaar voornamelijk op het gebied van leefbaarheid. Ik heb al bij verschillende organisaties naar binnen gekeken maar de Nieuwe Unie is de woningcorporatie met de meeste investeringen in leefbaarheid.

Wat houdt de functie leefbaarheidsmedewerker precies in?

Ik probeer de omgeving van de woningen en de wijk zo prettig mogelijk voor de bewoners te maken en ben eigenlijk de oren en ogen van de Nieuwe Unie in de wijk. Klachten van bewoners komen binnen via onze klantenservice en daar ga ik op af. Ik ga eerst luisteren waar de klachten over gaan en ga ze dan proberen op te lossen. De klachten zijn heel uiteenlopend van opengebroken bergingen tot burenruzies. Vaak lukt het wel om de problemen op te lossen. Ook loop ik regelmatig zelf rond in de wijk en kijk dan bijvoorbeeld of de binnenterreinen vervuild zijn en controleer het schoonmaakwerk in de portieken. Als ik zie dat een bewoner op het binnenterrein of in de portiek zijn vuil heeft neer gezet spreek ik de bewoner hierop aan.

Hoe houd je contact met bewoners en met andere organisaties in de wijk?

Bewoners kunnen me aanspreken als ik op straat loop. Ik heb altijd herkenbare kleding aan zodat ze weten dat ik van de Nieuwe Unie ben. Ook heb ik goede contacten met de buurtagenten en de Aktiegroep.

Wat vind je van het Oude Westen?

Toen ik voor het eerst als leefbaarheidsmedewerker in de wijk kwam, vond ik het erg meevallen. Dat klinkt raar, maar ik denk dat veel mensen die niet in de wijk wonen, denken dat het Oude Westen een hele slechte wijk is. Dat vind ik dus helemaal niet! De Nieuwe Unie heeft 3000 woningen in de wijk en zodra een huis leeg komt, zijn er veel mensen die daar willen wonen. Ik denk dat ze graag in het Oude Westen wonen omdat de wijk erg centraal ligt, relatieve lage huren heeft en meestal kwalitatief goede woningen. Ik zie zelf dat het de laatste tijd echt stukken schoner is op straat en ik krijg ook veel minder klachten over vervuiling. De West Kruiskade vind ik erg opgeknapt en het is toch ook bijzonder dat er zo'n mooi groen wijkpark midden in de stad is. Ik ben blij dat ik ook mijn steentje kan bijdragen aan een prettigere en veiligere wijk!

Hondenpoep? Zelf opruimen! Hondenpoepzakjes verkrijgbaar bij de Aktiegroep en het Veiligheidspunt.

Hennepkwekerij ontmanteld

Politiepersoneel van district Rotterdam-Centrum heeft vrijdag 1 april een hennepkwekerij ontmanteld in een pand aan de Tiendstraat. Het onderzoek werd ingesteld naar aanleiding van klachten van omwonenden over wateroverlast.

In het pand werden 360 hennepplanten aangetroffen. Zowel de planten als de voor de groei benodigde apparatuur werden in beslag genomen en vernietigd. Tegen een 45-jarige Rotterdammer, die in het pand aanwezig was om de planten te verzorgen werd proces-verbaal opgemaakt. De politie stelt een nader onderzoek in naar de eigenaar van deze hennepkwekerij.

Gelukkig kent het Oude Westen hennepkwekerijen niet in die mate waarin andere wijken in Rotterdam met dit probleem worden geconfronteerd. De ervaring leert dat hennepkwekerijen brandgevaarlijk kunnen zijn. Bij verdenking van de aanwezigheid van een kwekerij is het dus van groot belang dat melding wordt gemaakt. Dit kan bij de politie (zie nummers rechtsonder), maar ook bij het veiligheidspunt Oude Westen, 010-282 96 76.

Bevindingen Interventieteam Oude Westen

Het Interventieteam Oude Westen bestaat uit mensen van de politie, sociale dienst, de zorg, Eneco en een projectleider namens de Gemeente. Dit team bezoekt (particuliere) woningen en bekijkt welke problemen daar zijn. In het Oude Westen is begonnen met het bezoeken van huizen op de West Kruiskade, 1e Middellandstraat, Schietbaanstraat en 's Gravendijkwal. Nu bezoekt het team de Josephlaan. Binnen 4 dagen zijn hier inmiddels 43 panden bezocht. Iedere maand vindt u op deze pagina een bijgewerkte tabel met de bevindingen.

De volgende straten worden later in 2005 bezocht door het interventieteam:
Anna Paulownastraat
Batavierenstraat
Diergaardesingel
Drievriendenstraat

Andere bevindingen
Het interventieteam treft bij de laatste bezoeken vooral vermoedelijk misbruik van sociale uitkeringen aan en psychische problemen. In het eerste geval wordt actie ondernomen door de verantwoordelijke dienst (SoZaWe); in het laatste geval wordt hulp geboden via het maatschappelijk werk. Andere zaken daarentegen, zoals illegaal verblijf, illegale verblijfsinrichtingen en hennepkwekerijen, zijn in deze straat niet meer aangetroffen.

Bevindingen Interventieteam ROTTERDAM VEILIG

Bevinding	Aantal	Vervolgacties
Overige schulden	5	1 Regeling getroffen 4 aangemeld bij maatsch.werk
Psychische problemen	9	aangemeld bij maatschappelijk werk
Gezondheidsproblemen	diversen	Zijn onder behandeling
Vermoedelijk misbruik sociale uitkering	7	Nader onderzoek ingesteld door Sozawe
Bedreiging	1	in behandeling bij maatschappelijk werk
Overlast Junks/geluidsoverlast	diversen	Buurtagent
Gokproblemen	1	in behandeling bij maatschappelijk werk
Electriciteitsmeter verwijderd	1	Vermoedelijk fraude; nader onderzoek door Eneco
Inschrijven GBA	6	Burgerzaken
Uitschrijven GBA	12	Burgerzaken

Actie Veilige straat Oude Westen

Op zaterdag 2 april hield buurtagent Jeroen Bakker in samenwerking met de Centrumraad een "Actie Veilige Straat" in de Drievriendenstraat. Bewoners en ondernemers konden hier komen praten over politie aangelegeheden in hun buurt. De actie was geslaagd en het is dan ook de moeite waard om dit in andere straten door te zetten.

Veilige straat betekent dat er intensieve contacten zijn tussen bewoners, ondernemers, gemeente en de politie. Samenwerking daarbij is belangrijk. Deze samenwerking wordt natuurlijk steeds belangrijker voor de hele buurt, niet alleen voor de veilige straat.

Zo'n 30 bewoners kwamen af op het marktkraampje. De bewoners die een bezoekje brachten aan het marktkraampje vinden het belangrijk om in contact te staan met de buurtagent. Zij begrijpen dat samenwerking met elkaar belangrijk is om de buurt veiliger te maken.

De buurtagent is tevreden over de opkomst van de bewoners. Ook heeft hij van de bewoners vernomen welke problemen als eerste aangepakt dienen te worden; drugsoverlast, burenoverlast en vervuiling. Hiermee is hij verder aan de slag gegaan en heeft acties uitgezet.

Contact
Mocht u vragen hebben omtrent de Veilige straat of over andere zaken, dan kunt u mij bereiken op Politiebureau Eendrachtsplein, telefoonnummer 0900-8844 (lokaal tarief) of naar mij mailen: jeroen.bakker@rijnmond.politie.nl

Overlastgevend pand Oude Westen gesloten

Naar aanleiding van klachten van omwonenden heeft de gemeente een niet-bewoond pand aan de Bajonetstraat geïnspecteerd. Na deze inspectie is besloten het pand schoon te maken en af te sluiten. Door het plaatsen van een stalen deur heeft de gemeente de toegang tot het pand afgesloten.
Het plaatsen van een stalen deur wordt volgens de beproefde Delfshaven-methode gedaan. Uit het verleden is namelijk gebleken dat een houten of stenen versperring van de ingang niet altijd voldoende was. Door een stalen constructie kan niemand meer toegang tot het pand krijgen. Dit overlastgevende pand is het eerste pand dat afgesloten wordt in het Oude Westen. Hiermee is een nieuwe fase aangebroken om overlastgevende panden in het Oude Westen aan te pakken.

Even voorstellen: de wijkteamchef

POLITIE

Wij blijven ons inzetten! Blijft u ons helpen?

Sinds 1 november vorig jaar is Theo Kion de wijkteamchef van het wijkteam Oude Westen. Hij werkt sinds 1984 bij de politie. Hoewel hij als chef zowel ervaring heeft bij de verkeersafdeling en de recherche heeft zijn hart altijd bij het werken in de wijk gelegen. Hij wil zo dicht bij de burger staan en een structurele bijdrage leveren aan de veiligheid op straat.

Samenwerking
Als je goed contact hebt met de bewoners uit de wijk weet je wat er speelt en wat de mensen ervaren als meest overlastgevend. "
De samenwerking met de bewoners is voor mij een voorwaarde. Werken aan een veilige leefomgeving kan de politie namelijk niet alleen, wil de politie niet alleen en doet de politie niet alleen."

Garant staan
"Om het contact met de bewoners zo gemakkelijk mogelijk te maken zijn er in het wijkteam 7 buurtagenten aangesteld. Zij vormen samen met nog zo'n 35 politiemensen het team dat zich inzet voor de wijkzorg in het Oude Westen."

Drugs in kleur
Het politiewijkteam werkt nauw samen met allerlei partners om de veiligheid te verhogen. Een goed voorbeeld van de samenwerking tussen bewoners van het Oude Westen, stichting opbouwwerk, woningcorporatie de Nieuwe Unie, de Centrumraad en de politie is het project "Drugs in Kleur". Hierbij wordt gezamenlijk gekeken waar er drugsoverlast is en waar verbeteringen mogelijk zijn . Ook biedt het project de mogelijkheid uit te leggen wat er zoal aan de problemen wordt gedaan.
De laatste jaren is het gelukt om de overlast in het Oude Westen sterk terug te dringen, maar we zijn nog niet tevreden. Wij blijven ons inzetten voor uw veiligheid! Blijft u ons helpen?

Met vriendelijke groet,
Theo Kion
Wijkteamchef Oude Westen

112
GAAT HEEL ZE EIGENLIJK WEG

0900 8844
GEEN SPOED, WEL POLITIE

WWW.POLITIE.NL

Reyon Groeneveldt
buurtagent
Saftlevenbuurt

Sjaak Lucassen
buurtagent
Nieuwe Binnenweg

Karel vd Velden
buurtagent
Gouvernebuurt

Jeroen Bakker
buurtagent
Diergaardebuurt

Bas Munne
buurtagent
Zijdewindebuurt

Marc van Duin
buurtagent
Gouvernebuurt/
Adrianabuurt

Alain Meijer
buurtagent
Adrianabuurt

Griezelen in de Bibberpoort

Wie voor de jaren 80 in het Oude Westen is opgegroeid denkt vast nog wel eens terug aan de Bibberpoort: de onderdoorgang tussen Gaffelstraat en Josephstraat. Je moest wel eens een boodschap doen voor je moeder bij de waterstoker, of je ging er snoep kopen voor jezelf, als je een paar centen had. Of misschien gebruikte je de poort als snelle doorgang van de Gaffel- naar de Josephstraat. Op een drafje ging je door de vochtige, donkere ruimte, met je neus dicht. De poort is gesloopt en ook hier heeft de stadsvernieuwing veel goeds gebracht: nieuwe huizen, betere straat.
Maar toch kun je in nostalgische momenten zo'n plek als de Bibberpoort missen: even griezelen is ook wel lekker op z'n tijd!

AKTIEGROEP
1970 2005
OUDE WESTEN

25 juni 2005
Zeskamp en Rommelmarkt met muziek, dans, hapjes, drankjes en nog veel meer.in hetWijkpark

HET IS WEER ZOVER !!!!!

Zeskamp en een grote rommelmarkt op zaterdag 25 juni 2005 met muziek,dans,hapjes,drankjes en nog veel meer.....

Als u die dag eten of spullen (geen grote meubels) wilt verkopen en u woont in het Oude Westen, dan kunt u onderstaande strookje invullen en zo snel mogelijk inleveren bij de Aktiegroep, Gaffelstraat 3.

Voor meer informatie kunt u terecht in de Buurtwinkel (Gaffelstraat 3) Bij Corrie Kreuk Tel: 4361700

Naam: _____

Adres: _____ Tel: _____

O **Ik wil tijdens het feest eten/spullen** *(doorhalen wat n.v.t. is)* **verkopen** *(niet commercieel).*

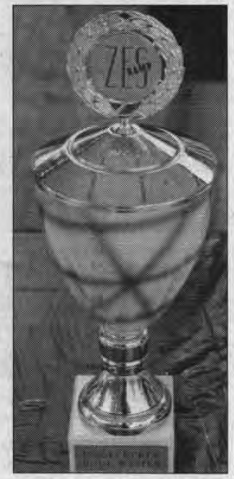

mahalle gazetesi Oude Westen Buurtkrant

TÜRKLER "AiLE iÇiNDE HASTA BAKIMI "KONUSUNDAKi TECRÜBELERiNi ARTTIRDILAR

(Turkse vrouwen én mannen nu ervaren familiezorgers)

Mahalleniz Türk çalısma gurubu olarak , iki sene önce Thuiszorg kurumu ile isbirligi içinde baslatmıs oldugumuz "aile içinde hasta bakımı konulu" kursun ikinci bölümünü tamamlayan kursiyerler sertifikalarını aldılar.
Hepinizin bildigi gibi bizler ister Türkiye de, ister burada olalım, ailemizden herhangi bir kisi hastalandıgı zaman, bir hemsirelik diplomamız olmamasına ragmen onlara seve seve yardım etmeye çalısırız. Fakat bu konuda en büyük sorun ise, genelde hastaya yardımcı olurken nelere dikkat etmemiz gerektigini bilmemekten kaynaklanıyor. Misal: bir hastanın yatak çarsafını hastayı rahatsız etmeden nasıl degistirebiliriz, neden bazı ilaçlar hastaya bazen pudra, kapsul ve tablet seklinde verilir, kan dolasımı, seker hastalıgı nedir ve bunlara benzer daha bir çok konuları bilmeyiz. Iste bu konularda halkımıza ve dolayisiyle hastalarına da yardımcı olabilmek için, Türk çalısma gurubu olarak Thuiszorg ile isbirligi içinde bu kursu baslatmıstık ve kadın, erkek tam 22 kisi bu kursun sertrifaksını verdigi imtihan sonrasında 21 nisan salı günü almaya hak kazandı. Merasimde kendi yaptıkları yemekleride misafirlere sunan kursiyerlerin yüzlerinde, ocak ayından bu güne kadar emek vererek hak etmis oldukları diplomayı kazanmıs olmanın zevki okunuyordu. YAZ TATILENDEN SONRA BASLATACAGIMIZ TEMEL KURSA KATILMAK iSTEYENLER iiSiMLERiNi BUURTWINKEL DA OSMAN DOGANA YAZDIRABiLiRLER TEL436 17 00. KURSLAR KADIN VE VE ERKEK GURUPLAR OLARAK AYRI AYRI VE TÜRK TERCÜMANLAR ARACILIGI GLE ÜCRETSiZ OLARAK VERILMEKTEDiR.

TURK ÇALISMA GURUBU iLE UNION UN KEUKENHOF GEZiSi

(TOOW en UNION samen in Keukenhof)

Turk çalısma gurubu ve mahallemiz UNION kurumu gonüllüleri 26 nisan salı günü 53 kisilik gurup halinde Hollanda nın en büyük ve en güzel lale bahçesi olan Keukenhof a geziye gittiler.

Hollandalılarla kaynasabilmek ve gönüllülerine güzel bir gün armagan edebilmek amacıyla tertip edilen bu gezi herkesin çok hosuna gitti ve mahalle halkımızın kaynasabilmesi açısından bu tip gezilerin ne kadar önemli oldugu, gezi sırasında geziye katılanlar tarafından defalarca vurgulandı.

TEMiZ MAHALLE KURSU

(ROTEB cursus "schone wijk")

Geçen sene mahallemiz Türk kadın ve erkek gurupları olarak iki guruba "temiz mahalle"kursunu Rotterdam temizlik kurumu ROTEB ile isbirligi içinde düzenlemistik. Aynı kurs bu yıl Rotterdam temizlik kurumu ROTEB tarafından, mahallemizde iki kadın gurubuna yonelik olarak tekrar düzenlendi ve genelde mahallemiz genç hanımlarının ilgi gordügü bu kursu hanımlar basarı ile tamamlayıp sertrifikalarını almaya hak kazandılar. Mahallemiz tamizligi açısından çok onemli olan bu toplantımıza katılmak isteyen herkes Buurtwinkel da Osman Dogan a müracaat edebilirler. Tel: 010-436 17 00

TURKSE VROUWEN EN MANNEN NU ERVAREN FAMILIEZORGERS

De succesvolle cursus "Transculturele Familiezorg Thuis" van Thuiszorg Rotterdam bij Aktiegroep Oude Westen/SONOR heeft een vervolg gekregen.

Twee nieuwe groepen hebben les gehad in de zorg voor zieke familieleden of kennissen. Opvallend was dat nu ook een groep oudere Turkse mannen met enthousiasme de vervolgcursus volgde.

In Turkije is het vanzelfsprekend dat een familielid zorgt voor een ouder, ziek familielid.
Bijna net zo vanzelfsprekend is dat de zorgende een vrouw is, in veel gevallen de dochter of schoondochter. Zo niet meer binnen Turkse families in Nederland.

Een belangrijk verschil met Turkije is dat mannen daar tot hun dood werken omdat ze niet rond kunnen komen met hun pensioen uitkering. Hier hebben oudere mannen dan ook tijd om voor hun echtgenote te zorgen en blijken dat ook graag te willen doen.

Het is de tweede keer dat Thuiszorg Rotterdam i.s.m. Aktiegroep Oude Westen/SONOR deze cursus verzorgen. Doel is de kennis van de deelnemers rond de verzorging van zieke familieleden of kennissen te vergroten.

Daarnaast is het voor Thuiszorg Rotterdam een goede gelegenheid de bekendheid onder allochtone Rotterdammers te vergroten. Tijdens de cursus Transculturele Familiezorg Thuis hebben 8 mannen en 13 vrouwen in dertien weken veel kennis opgedaan over het gebruik van medicijnen, tiltechnieken, gezonde voeding en ziektes zoals diabetes.

De zeer betrokken deelnemers hebben zelf aangegeven over welke onderwerpen zij meer wilden weten. Er is veel tijd ingeruimd voor praktijklessen en met de twee groepen is er een bezoekgebracht aan een verpleeghuis.

De cursisten hebben 14 april 2005 een examen afgelegd en op 21 april 2005 hun certificaat in ontvangst genomen.

DE LEEUWENHOEK TA YAPILACAK OLAN BiLGiLENDiRME TOPLANTILARININ KONU VE TARiHLERi:
(thema's en de datums van de voorlichtingsdagen in het kader van Oud en wijs wereldreis)

SEKER HASTALIGI /SUIKERZIEKTE
12 Mayıs 2005 Persembe günü saat 12.30'da yaslılar bakım evi de Leeuwenhoek un 3.cü katında ve Türkçe lisanında. (op donderdag 12 mei 2005 om 12.30 uur in de Leeuwenhoek 3é etage)

YASLILARIN HAKLARI VE GÖREBiLECEKLERi YARDIMLAR &
2 Haziran Persembe günü saat 9.30 da ya_lılar bakım evi de Leeuwenhoek un 3'cü katında. ve Türkçe lisanında. (op donderdag 2 juni 2005 om 9.30 uur in de Leeuwenhoek 3é etage)

TÜRKLERE GERiYE VERGi ÖDEMELERi

(Belastingteruggaaf Turkse remigranten)

Türkiye ye döndükten sonra 1993 ile 2003 seneleri arasında WAO (malüllük), AOW(yaslılık), ANW(dulluk) vs. gibi maas alanlara, fazla kesilmis olan vergiler bazı kosullarda kendilerine geri verilmektedir. Bu bilgi Rotterdam ın mahallelerinde sizlere hukuksal hizmet veren ve "raadslieden"diye tanımladıgımız hukukçular tarafından duyurulmaktadır.
Bu konu ile ilgili olarak aynı zamanda Hollanda hükümeti tarafından "fazla ödenen vergileri geri alabilme formülü" gelistirilmis olup bu formülleri Türkiye de SSK (sosyal sigortalar) kurumundan alınabiliyor.
Bu konu ile ilgili daha genis bilgiyi, mahallemiz SMDC de görevli hukukçulardan, Buurtwinkelda Osman Dogan veya Rotterdam baskonsoloslugumuzda görevli çalısma atesemizden alabilirsiniz. Sayet bilgiyi Hollandaca lisanında almak isterseniz "Belastingdienst afdeling buitenland te Heerlen, de heer Coeymans 'a müracaat edebilirsiniz. Tel:0800-0241212

ASURE VE DiNLER

Een bijenkomst over Ashura – (Noach's pudding) is georganiseerd in samenwerking met de betrokken instellingen in het kader van het project "OUD EN WIJS WERELDREIS" en de Stichting Islam en dialoog.

Mahallemiz yaslılar bakım evi de Leeuwenhoek ta "Oude en wijs wereldreis" çerçevesinde Asure ve dinler konulu bir toplantı düzenlendi. Bu güne katılımın yüksek olması yanında çesitli ulusların bireylerindende ayrıca ilgi gördü. Bu faaliet St.Islam ve dialoog vakfı, de Leeuwenhoek ve Türk çalısma gurubu is birligi iiçinde gerçeklestirildi.

25 juni Zomerfeest in het wijkpark, met een rommelmarkt. Kramen te huur via de Aktiegroep, Gaffestraat 1-3 Tel 436.1700

7 -12 YAS ARASI ÇOCUKLARA TURKÇE OKUMA YAZMA DERSLERi

(Turkse taal, normen en waarden cursussen voor de kinderen van 7 tot 13 jaar)

Okullarda Türkçe derslerinin kaldırılmasından sonra çocuklarımızın Türkçelerinde olan gerileme neticesinde bir çok veli buurtwinkel a müracaat ederek çocukları için Türkçe okuma yazma, kültürel deger ve olçüler konusunda dersler verilmesi iste_inde bulundu. Mahalle gazetemiz aracılı_ı ile bu konuda mahallemizde ikamet eden bütün anne ve babaların düsüncelerini ogrenebilmemiz açısından sizden ricamız, assagıdaki kuponu kesip doldurduktan sonra en kısa zamanda Buurtwinkel da Osman Dogan'a vermenizdir. Yeteri kadar istek olursa derslerimizi izinden sonra baslatabilmek için çalısmalarımızı bir an önce baslatabilelim.

.....

_sim: .....
Adres: .....
Çocuk ya_ ve sayısı: kız - erkek

BELANGRIJKE TELEFOONNUMMERS EN WIJKVOORZIENINGEN IN HET OUDE WESTEN

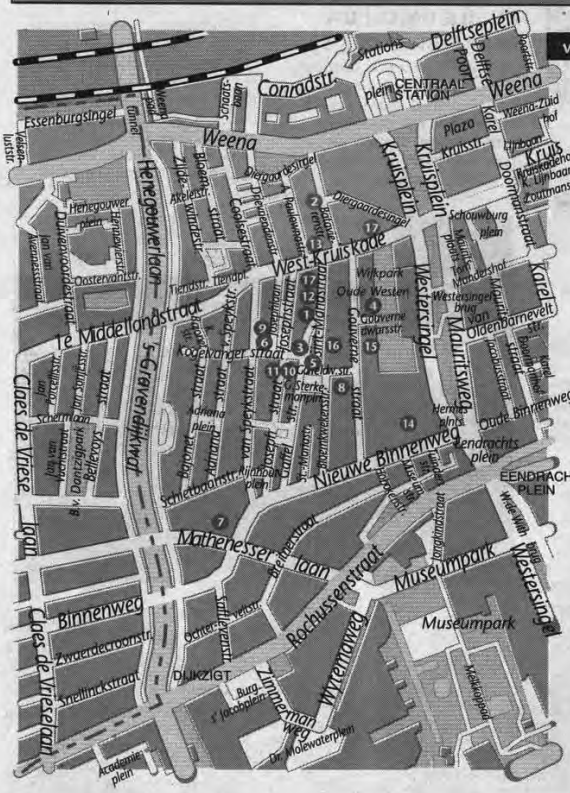

VOORZIENINGEN

1	Aktiegroep Het Oude Westen Gaffelstraat 1	436.17.00
2	Batavier Educatief Centrum Volwassenenwerk Basiseducatie Batavierenstraat 15 – 35	 280.58.88 280.58.82 280.58.70
3	Bibliotheek Gaffelstraat 61a	436.49.81
4	Dierenhof Gouvernedwarsstraat 1	436.71.01
5	Gezondheidscentrum/SMDC St. Mariastraat 75	436.34.38/ 436.30.60
6	Marokkaanse Vereniging Kogelvangerstraat 12	412.06.35
7	Stichting Jong Mathenesserlaan 173 Gaffelstraat 61a	436.57.30
8	Ruilwinkel Gaffeldwarsstraat 34	22.50.844
9	Stichting WenK Hoofdkantoor Kogelvangerstraat 10	412.26.22
10	Gaffel Jongeren- en kinderwerk Gaffelstraat 63a	436.20.98
11	Taal Druk Werkplaats Gaffelstraat 61b	436.08.97
12	Turks Participatieplatform Gaffelstraat 1	436.17.00
13	Veiligheidspunt Oude Westen West Kruiskade 55	282.96.76
14	Verpleeghuis Antonius Nieuwe Binnenweg 33	241.29.00
15	Wijkgebouw Odeon Gouvernestraat 56	436.38.55
16	Wijkpastoraat Oude Westen Sint Mariastraat 142b	436.70.70
17	Zorgcentrum Leeuwenhoek West Kruiskade 54	436.14.88

TELEFOONNUMMERS

Alarm	112
Politie/buurtagenten	0900.88.44
Klachtennummer	0800.1545
Algemene Hulpcentrale	436.11.00
Allochtonentelefoon	436.71.71
Bureau Rechtshulp	410.66.77
Bureau Slachtofferhulp	436.01.04
Centrumraad	417.92.11
Consultatiebureau ouder/kind	436.02.64
Coördinatiebureau Centrum	417.32.83
Crisiscentrum	476.39.44
Dierenambulance	415.56.66
Dierenbescherming	437.42.11
Eneco storingsdienst	467.40.00
Gemeentewerken	440.85.55
Hulp/Klussendienst ouderen	436.90.47
Huursubsidie	0800.489.0000
Jeugdhulp	411.78.65
Kinderdagverblijven	41.226.22
Nieuwe Unie	241.61.00
Ombudsman	411.16.00
Onbenutte Kwaliteiten	404.99.09
Parkeerwinkel	890.22.00
Roteb grof vuil	245.80.00
Roteb Koelkasten	245.80.00
Roteb ongediertebestrijding	245.80.00
Sportbuurtwerk	436.91.88
Raad kinderbescherming	413.47.60
STAP Vrijwilligerswerk	436.30.90
Servicepunt Ouderen	414.67.88
Steunpunt Mantelzorg	404.75.24
Thuiszorg	282.60.00
WBR	240.60.00

Eén miljoenste Rotterdampas uitgereikt

De Rotterdampas biedt vele voordelen bij allerlei culturele, sportieve, creatieve en recreatieve activiteiten in Rotterdam en omstreken.

De één miljoenste Rotterdampashouder Ali Ozçelik werden in het zonnetje gezet. Hij en zijn familie zijn niet met lege handen naar huis gegaan. Uit handen van de wethouder kregen ze een gezinsabonnement voor diergaarde Blijdorp, een overnachting in één van de luxe suites bovenop de Euromast en een Aqua Familie arrangement in Tropicana. En als klap op de vuurpijl een digitale camera.

De Rotterdampas biedt voordeel bij allerlei activiteiten in Rotterdam en deelnemende gemeenten in de regio. Daarnaast is er ook voordeel te behalen bij allerlei producten, diensten en vervoer. De pas is onder andere te koop in de Rotterdampaswinkel (Oostzeedijk 190), de kantoren van de Rotterdamse deelgemeenten en de gemeentehuizen van de deelnemende gemeenten. De aankoopprijs loopt uiteen van 5,- tot 55,- euro.

Afhankelijk van inkomen en leeftijd. Meer informatie over de pas is te vinden op www.rotterdampas.nl

Zeskamp en een grote rommelmarkt Zaterdag 25 juni in het Wijkpark

COLOFON

uitgave:
Aktiegroep Het Oude Westen
Gaffelstraat 1-3
Tel 436.1700 Fax 436.39.40
e.mail oudewesten@chello.nl
Website www.aktiegroepoudewesten.nl
Lay Out en fotografie:
Han Snaaijer
(met dank aan Jim van der Put)
Typewerk
Iris van Schaik
Redactie: *Wim Roovers, Osman Dogan, Hanny Leeuwenhart, Iris van Schaik, Han Snaaijer en Corrie Kreuk*
Druk: *Maassluisse Courant*
Oplage 4500 stuks

Opzoomer Mee

met de actie Goeie Buren! Maak samen met je buren een ontbijt, brunch of lunch. Geef elkaar een kleinigheidje, speel de Goeie Buren Bingo of bedenk iets wat jullie leuk vinden in de straat. Van Opzoomer Mee krijg je een waardebon van 100 euro en een pakket met spullen die je kunt gebruiken tijdens de Goeie Buren actie. Meer weten? Bel naar Opzoomer Mee 2131055 of loop even langs de Aktiegroep aan de Gaffelstraat.

Organiseer een Goeie Burendag in uw straat
Ontmoet uw buren. Maak kennis met uw buren.

Niemand kan zonder Goeie Buren!

AGENDAGENDAGENDAGEN

Activiteiten in de Leeuwenhoek

4 mei
Film: Meisje met het rode haar
Aanvang 14.00 uur

5 mei
Beelden van de bevrijding van Rotterdam (gemeentearchief)
Aanvang 19.00 uur

7 mei
Muziekavond met piano
Aanvang 19.00 uur

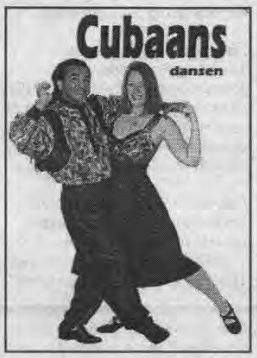

28 mei
Kom dansen op de SALSA NIGHT

Aanvang 19.00 uur

5 juni
Optreden SHINE
Gospel en lichte muziek
Aanvang 14.00 uur

23 juni
Documentaire Indonesië
Aanvang 14.00 uur

Elke laatste zondag van de maand 10.45 uur gezamenlijke Kerkdienst

Weekprogramma Leeuwenhoek
Gratis af te halen bij de receptie

De bevrijding van Rotterdam

Op 1 juni Straatspeeldag

Zoals elk jaar wordt ook in 2005 landelijk de Straatspeeldag georganiseerd, om daarmee de aandacht te vestigen op de noodzaak dat kinderen veilig kunnen spelen. Het thema dit jaar is "Stop te hard rijden".
In het Oude Westen is de plek de Diergaardesingel. Hier worden de automobilisten op hun verantwoordelijkheid gewezen en worden allerlei spelletjes georganiseerd.
woensdag 1 juni van 13.00- 16.00 uur op de Diergaardesingel.

SURFEN DOOR JE EIGEN WIJK
www.aktiegroepoudewesten.nl